

INSTALLATIONSINSTRUKTIONER DentaPure™ Cartridge DPI365B

VERKTYG OCH MATERIAL SOM KRÄVS:

(1) DentaPure™ Cartridge (2) Passning från installationssats (3) Sax eller vass kniv

Installationssteg för DPI365B.

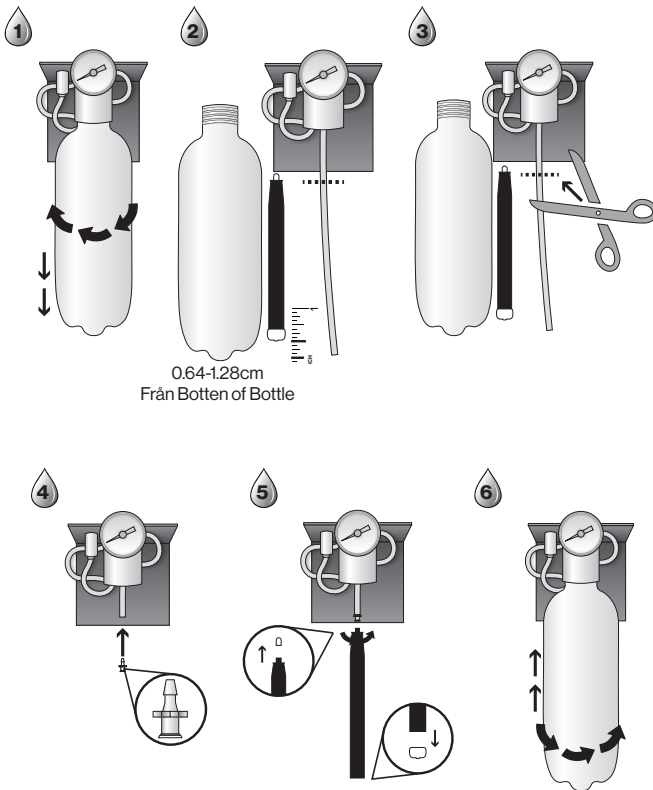

När det är installerat:

- Check lufttryck till flaska, ställ in mellan 40-50 psi.
- Använd dentalenhetens instrument tills all luft har tömts ur vattensystemet.

INSTALLATIONSINSTRUKTIONER

DentaPure™ Cartridge DPI365M

BENODIGDE GEREEDSCHAPPEN EN MATERIALEN:

- Installatiekit: bevat bevestigingsbeugel(s), 2 fittingen, 1 verbinding
 - Schaar of scherp mes
 - Teflon loodgieterstape
 - Verstelbare sleutel
1. Zoek en draai de watertoevoer dicht. Identificeer de plaatsing van de cartridge in of nabij de aansluitdoos, direct na de waterdrukregelaar, en zorg ervoor dat er voldoende ruimte is voor de cartridge zonder de slang te knikken.
 2. Stel de druk van de waterregelaar in op 40-50 psi.
 3. Verwijder de blauwe verzendpluggen van de uiteinden van de cartridge. Wikkel teflontape rond de schroefdraad van de fitting en installeer de meegeleverde 1/4" (0,635 cm) of 5/8" (1,59 cm) polyflo-fittingen (bepaald door de grootte van uw waterleiding) aan elk uiteinde van de cartridge.
 4. Plaats de cartridge direct na de waterdrukregelaar, zodat de maximale hoeveelheid waterleiding wordt behandeld. (Let op dat de cartridge niet de spittoon/bekervuller mag behandelen, hiervoor is mogelijk een bypass-verbinding nodig). Zorg ervoor dat de cartridge in de richting van de waterstroom wordt geplaatst, zoals aangegeven door de pijlen op de cartridgebehuizing. Knip de waterslang door met een schaar of mes.

Opmerking: als de unit een spittoon en bekervuller heeft, omzeil deze dan met een "T"-fitting op de toevoerleiding vóór de waterfles.
 5. Schroef het messing bevestigingsgedeelte van de polyflow-fitting los aan de cartridgezijde die het dichtst bij de verbinding zit. Schuif de slang door de houder en schuif de slang op de fitting op de cartridge. Draai de houder vast aan de fitting.

Opmerking: als de slang een stoffen bekleding heeft, zorg er dan voor dat de stof vastzit in de plastic houder. Zorg ervoor dat de slang niet knikt nadat deze op de cartridge is bevestigd.
 6. Houd de cartridge verticaal, leg een handdoek op het uiteinde van de cartridge. Zet het water aan en laat het stromen om alle lucht te verwijderen.
 7. Herhaal stap 5 aan de andere kant van de cartridge.
 8. Installeer de bevestigingsbeugel(s) indien gewenst. Plaats de cartridge in de beugel(s).
 9. Bedien tandheelkundige instrumenten om de waterstroom te controleren en lucht- en koolstoffilterresten uit de leidingen te verwijderen. Om de bypass-splitsing te installeren (te gebruiken waar jodiumhoudend water niet gewenst is; d.w.z.: spittoonbekerconfiguratie): draai de watertoevoer uit en laat de druk van het watersysteem af door de spuit te bedienen. Installeer een "T"-fitting vóór de cartridge.

Als behandeling van de leiding gewenst is, draai dan de waterbron uit. Verwijder de cartridge door de moer klemmen los te draaien. Plaats de splitsingsfitting terug. Zet het water aan en spoel het watersysteem vrij van lucht met behulp van de spuit en het handstuk. Wanneer de behandeling is voltooid, plaatst u de cartridge terug.



Manufactured by:
Crosstex International, Inc.
6789 W. Henrietta Road, Rush, NY 14543 USA
800-483-7433

Made in USA
3501005-NL / REV A - 09/2024

All company and product names are trademarks of Hu-Friedry Mfg. Co., LLC, its affiliates or related companies, unless otherwise noted.
©2024 Hu-Friedry Mfg. Co., LLC. All rights reserved.

CROSSTEX